

PESSAMIT

# Vers une foresterie culturellement inclusive

En modifiant les paysages et les habitats fauniques, les opérations forestières engendrent des répercussions majeures sur l'ilnu aitun, c'est-à-dire, la culture, les valeurs et le mode de vie propres aux Innus et intimement liés au Nitassinan, leur territoire ancestral. Ce lien au territoire est fondamental pour les Pessamiulnuat, les membres de la communauté innue de Pessamit. Le Nitassinan permet, depuis des temps immémoriaux, aux membres de cette communauté, de développer leur façon d'être et de penser, leur langue, leur relation avec les animaux et leur environnement, ainsi que leur manière de transmettre leurs savoirs aux futures générations.

LOUIS-PHILIPPE MÉNARD<sup>1</sup>, PATRICE BELLEFLEUR<sup>1</sup>,  
MARIE-HÉLÈNE ROUSSEAU<sup>2</sup>, ÉRIC KANAPÉ<sup>2</sup> ET LOUIS BÉLANGER<sup>1</sup>

À l'heure actuelle, le ministère des Forêts, de la Faune et des Parcs (MFFP) n'est pas en mesure de planifier un aménagement des forêts qui garantit le maintien de l'ilnu aitun, ce qui constitue un problème de taille pour la communauté innue de Pessamit. C'est donc pour assurer la protection et la mise en valeur de sa culture et de ses pratiques sur son Nitassinan que le Conseil des Innus de Pessamit a entamé une démarche visant l'élaboration et la mise en place d'objectifs et de modalités d'aménagement répondant à la vision pessamiulnué, et ce, dans un esprit de cogestion du territoire et de ses ressources avec le gouvernement.

## E NUTSHEMIU ITENITAKUAT : UN CONCEPT CULTURELLEMENT APPROPRIÉ

Une des premières étapes de cette démarche a conduit à l'émergence d'un concept permettant une meilleure compréhension de l'usage du territoire par les Pessamiulnuat et de leurs besoins. La notion d'*E nutshemiu itenitakuat*, l'ambiance du territoire forestier, exprime que la forêt est de qualité afin d'exercer l'ilnu aitun, puis met la lumière sur les composantes forestières essentielles pour préserver cette pratique.

Un travail de recherche approfondie a été réalisé auprès d'une famille de la communauté qui occupe et utilise activement son territoire familial. Cinq zones d'intérêt ont été définies : 1) la zone de *Kautishinanut*, l'aire de campement et d'établissement, 2) la zone de *Nutshemiu-aushish*, le territoire d'intérêt faunique, 3) la zone de *Nashipetimit mak Massekuat*, les milieux riverains et humides,

4) le réseau *Natau-kapatakan*, le réseau de sentiers et de chemins, 5) les sites de *Kanametat*, les sites patrimoniaux.

Comprendre *E nutshemiu itenitakuat* permet de réfléchir sur la manière d'intégrer l'ilnu aitun dans l'aménagement forestier. Il établit les références de base nécessaires pour le développement de stratégies culturellement appropriées. La démarche forestière habituellement admise place la possibilité forestière au cœur de l'aménagement. *E nutshemiu itenitakuat* vise plutôt à mettre au centre de l'aménagement les besoins des individus. C'est donc dire que les compartiments d'organisation spatiale (COS) sur lesquels se base la planification forestière au Québec deviennent des compartiments d'organisation sociospatiale (COSS). Un changement d'idéologie ! En ayant une compréhension de la manière dont ils utilisent le territoire en fonction des caractéristiques forestières, il devient plus aisé de favoriser une meilleure préservation et conservation des paysages forestiers culturels innus.

## PASSER D'UNE DYNAMIQUE D'HARMONISATION À UNE RÉELLE GESTION INTÉGRÉE DES RESSOURCES.

Une suite à cette étude est en cours et s'intitule *Milu matinuetau minashkuau*, ce qui signifie « pour un vrai partage de la forêt ». Ce nouveau projet vise à créer un outil enraciné dans la vision des Pessamiulnuat et permettant de guider une gestion des ressources qui maintient et met en valeur l'ilnu aitun. Il cherche à intégrer en amont de la planification forestière les besoins, valeurs

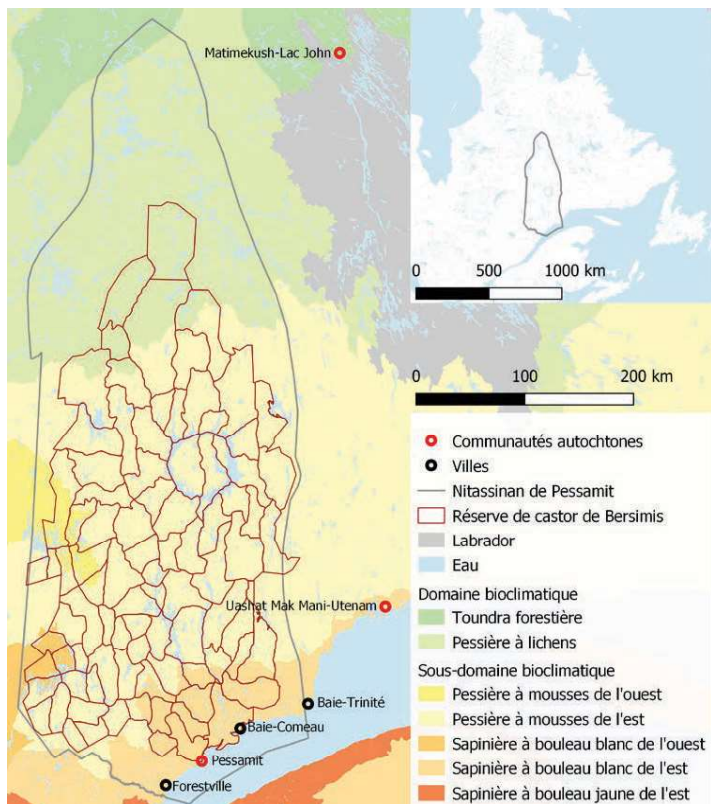

et intérêts de la communauté. Cet outil pourra aussi faciliter la participation des Pessamiulnuat dans une souhaitable démarche de cogestion avec le gouvernement du Québec. De plus, en élaborant une approche d'aménagement qui adopte une vision holistique inhérente à l'ilnu aitun, ce projet permettra d'opérationnaliser le concept de paysage culturel autochtone. Pour ce faire, la notion d'ambiance forestière sera explorée auprès de différentes familles de Pessamit. Des principes d'aménagement forestiers permettant le maintien de l'ambiance du territoire forestier nécessaire à la pratique de l'ilnu aitun

seront ensuite élaborés avec des Pessamiulnuat. Avec ces projets, le Conseil des Innus de Pessamit souhaite favoriser une saine gestion des ressources sur son territoire. Une gestion qui assurera à long terme le maintien de la biodiversité d'origine et le maintien de la culture innue, tout en permettant la récolte de matière ligneuse.

1. Faculté de Foresterie, de Géographie et de Géomatique, Université Laval  
Correspondance : louis-philippe.menard.1@ulaval.ca  
2. Secteur Territoire et Ressources, Conseil des Innus de Pessamit



Photo du passage de la Chaire de leadership en enseignement de la foresterie autochtone à Pessamit.